



Provincia di Prato

PIANO TERRITORIALE DI COORDINAMENTO

Variante di aggiornamento e adeguamento
alla L.R. 65/2014 e al PIT PPR

Presidente
Simone Calamai

Dirigente
Rossella Bonciolini

Responsabile del procedimento
Catena Bertuccio

Garante per l'informazione
Ilaria Musolesi

Progettisti:
Valentina Aldini
Ottavia Cardillo

Collaboratore tecnico
Giulia D'Ercole

Allegato A
RELAZIONE DEL
RESPONSABILE DEL
PROCEDIMENTO

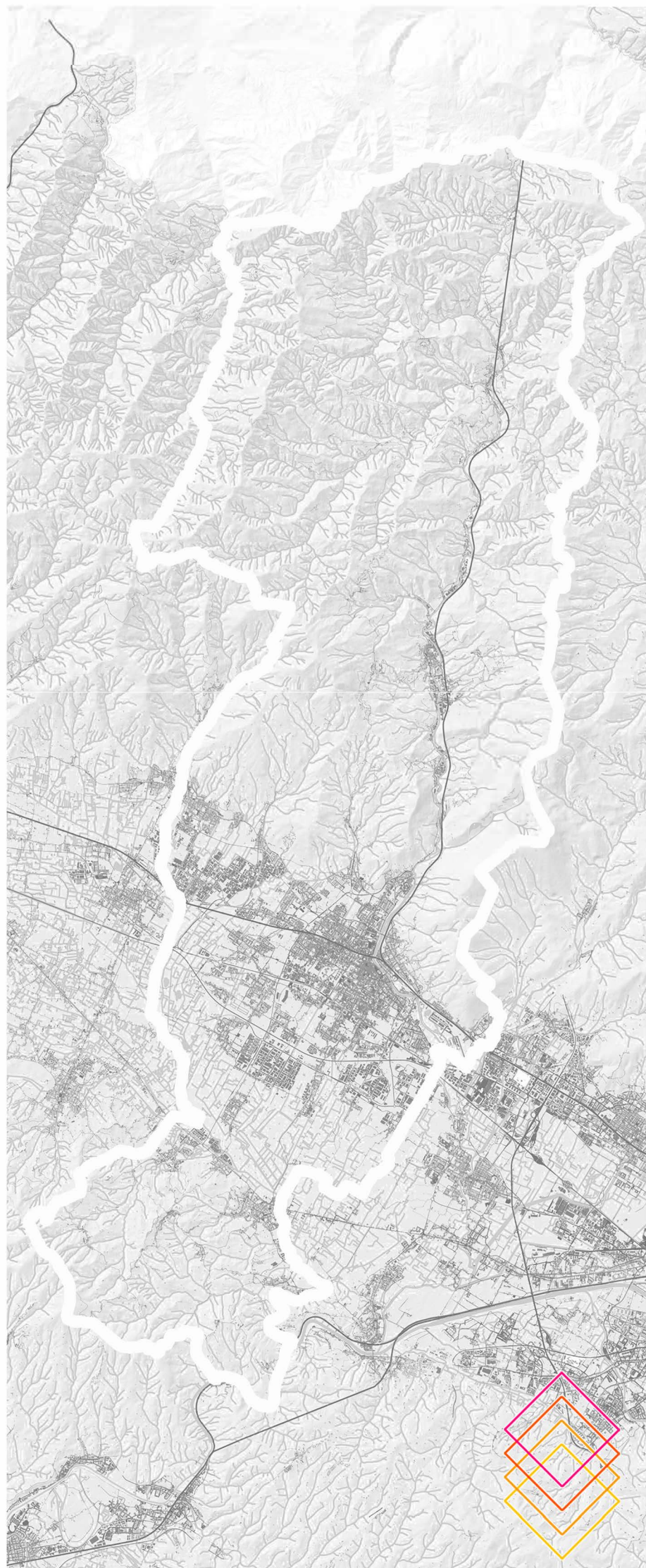

VARIANTE DI AGGIORNAMENTO E ADEGUAMENTO AL PIANO DI INDIRIZZO TERRITORIALE - PIANO PAESAGGISTICO REGIONALE (PIT-PPR) DELLA REGIONE TOSCANA E ALLA L.R. 65/2014 DEL PIANO TERRITORIALE DI COORDINAMENTO DELLA PROVINCIA DI PRATO - APPROVAZIONE DELLE CONTRODEDUZIONI ALLE OSSERVAZIONI PERVENUTE AL PIANO ADOTTATO CON DELIBERAZIONE DEL CONSIGLIO PROVINCIALE N. 21 DEL 25/07/2022.

**RELAZIONE TECNICA
del RESPONSABILE DEL PROCEDIMENTO**

Premesso che la sottoscritta Arch. Catena Bertuccio, funzionario tecnico del Servizio Edilizia Scolastica, Patrimonio e Urbanistica della Provincia di Prato, è stata nominata Responsabile del Procedimento con DD n. 1804 del 15/12/2022 della Variante di aggiornamento ed adeguamento del vigente PTCP alla L.R. 65/2014 e al PIT-PPR, dopo la fase di adozione di detta Variante avvenuta con Delibera del Consiglio Provinciale n. 21 25/07/2022 e che i precedenti Rup sono stati i seguenti:

- **Arch. Nicola Serini** Funzionario Responsabile di Posizione Organizzativa del Servizio Assetto e Gestione del Territorio nominato con Determina Dirigenziale N. 1061 del 07/10/2019;
- **Arch. Stefano Daddi** del Servizio Assetto e Gestione del Territorio dell'Ente nominato con Determina Dirigenziale N. 101 del 28/01/2020.
- **Arch. Cecilia Arianna Gelli** del Servizio Assetto e Gestione del Territorio dell'Ente nominata con Determina Dirigenziale N. 1736 del 13/12/2021.
- **Arch. Stefano Cantagalli** del Servizio Edilizia scolastica, Patrimonio e Urbanistica dell'Ente nominato con Determina Dirigenziale N. 1076 del 27/07/2022.

Pertanto inserendosi la nomina della sottoscritta in un procedimento già avviato si rimanda alle Relazioni dei sopradetti Rup e in particolare:

- La Relazione del Responsabile del Procedimento Arch. Stefano Daddi sulla fase intermedia acquisita al protocollo dell'Ente con n. 13707 del 25/11/2021 e la Relazione del Responsabile del Procedimento Arch. Cecilia Arianna Gelli allegata alla Delibera di adozione, acquisita al protocollo dell'Ente con n. 9023 del 27/07/2022 con le quali è stato attestato e certificato ai sensi dell'art. 18 della Legge Regionale 65/2014 che il procedimento si è svolto nel rispetto delle norme legislative e regolamentari.

Dato atto che la procedura di formazione della Variante generale di adeguamento e aggiornamento del Piano Territoriale di Coordinamento della Provincia di Prato ha iniziato il suo iter nel 2019 a seguito di un percorso di concertazione tra la Regione Toscana e le Province e la Città Metropolitana di Firenze finalizzato a sostenere le spese necessarie ad adeguare i rispettivi strumenti di pianificazione territoriale agli strumenti di pianificazione regionale, in ottemperanza alle disposizioni della L.R. Toscana 65/2014 e al PIT/PPR.

Di seguito si riporta l'iter procedurale e gli atti risultanti:

- Delibera della Giunta Regionale Toscana n. 424 del 01/04/2019 contenente uno schema di Accordo tra la Regione Toscana, le Province Toscane e la Città Metropolitana di Firenze per la redazione dei Piani Territoriali di Coordinamento Provinciale e della Città Metropolitana, con il quale la Regione Toscana ha previsto un contributo per la redazione di varianti o nuovo P.T.C.P. La Provincia di Prato risulta beneficiaria della somma complessiva di € 40.000,00 ripartita su tre annualità.
- Atto del Presidente n. 38 del 08/04/2019 con il quale è stato approvato l'Accordo tra Regione Toscana, Province Toscane e Città Metropolitana di Firenze per la redazione dei piani di coordinamento provinciale e metropolitano, sottoscritto poi in data 07/08/2019 (registrato con il n. rep. 67/2019) che impegna la Provincia all'aggiornamento, ai sensi della L.R. n. 65/2014 e del P.I.T./P.P.R., del vigente Piano Territoriale di Coordinamento Provinciale (P.T.C.P.) in base ad un cronoprogramma prestabilito ed alla rendicontazione per stati di avanzamento.
- Determina del Responsabile dell'Area Tecnica n. 1061 del 07/10/2019 con la quale veniva nominato responsabile del procedimento l'Arch. Nicola Serini, funzionario responsabile di Posizione Organizzativa del Servizio Assetto e Gestione del Territorio della Provincia di Prato.
- Determina del Responsabile dell'Area Tecnica n. 1432 del 12/12/2019 con la quale venivano conferite, tramite affidamento diretto, le prestazioni professionali relative alla predisposizione della Variante generale del PTC della Provincia di Prato all'Operatore denominato "AC Associati – Architettura e Innovazione Urbana" di Firenze.

- Determina del Responsabile dell'Area Tecnica n. 101 del 28/01/2020 con la quale veniva nominato responsabile del procedimento l'Arch. Stefano Daddi, in sostituzione dell'Arch. Nicola Serini, del Servizio Assetto e Gestione del Territorio della Provincia di Prato.
- Determina del Responsabile dell'Area Tecnica n. 123 del 31/01/2020 con la quale veniva individuato e nominato garante dell'informazione e della partecipazione ai sensi dell'art. 37 della L.R. Toscana 65/2014 per il procedimento di aggiornamento ed adeguamento del PTC la Dott.ssa Clara Gori Degl'Innocenti del Servizio Segreteria Generale e Programmazione della Provincia di Prato.
- Accordo tra Provincia di Prato e Comune di Prato stipulato in data 18/03/2020 per la funzione di autorità competente per la Valutazione Ambientale Strategica (VAS) relativamente alla variante generale del PTC, ai sensi della L.R. toscana 10/2010 e del D.Lgs. 152/2006 e ss.mm.ii., che definendo contestualmente l'ufficio U.O.C. Tutela dell'Ambiente del Servizio Governo del Territorio quale Autorità Competente.
- Decreto Dirigenziale del Responsabile del Settore Pianificazione del Territorio della Regione Toscana n. 9246 del 22/06/2020 con la quale veniva costituito il Nucleo Tecnico di Verifica (NTV) di cui all'articolo 4 allegato A della citata D.G.R. toscana n.424/2019, composto dai singoli responsabili degli uffici delle amministrazioni, con il compito di monitorare lo stato di attuazione e di avanzamento delle procedure.
- Delibera del Consiglio Provinciale n. 16 del 29/06/2020 con la quale è stato dato avvio al procedimento di formazione della Variante generale di adeguamento e conformazione del Piano Territoriale di Coordinamento (PTC) della Provincia di Prato al PIT/PPR, ai sensi dell'art. 17 della L.R. Toscana 65/2014 e ss.mm.ii., Contestualmente ai sensi dell'art. 23 della L.R. n. 10/2010 è stata avviata la procedura preliminare di VAS.
- Determina del Responsabile dell'Area Tecnica n. 1536 del 18/11/2021 con la quale è stata nominata garante dell'informazione e della partecipazione ai sensi dell'art. 37 della L.R. Toscana 65/2014 per il procedimento di aggiornamento ed adeguamento del PTC la Dott.ssa Ilaria Musolesi del Servizio Segreteria Generale e Programmazione della Provincia di Prato.
- Relazione del Responsabile del Procedimento Arch. Stefano Daddi sulla fase intermedia acquisita al Protocollo dell'Ente con n. 13707 del 25/11/2021 con la quale si attesta e si certifica che il procedimento di formazione del PTC si è svolto nel rispetto delle norme legislative, dei regolamentari vigenti e degli strumenti della pianificazione territoriale e di settore.
- Determina del Responsabile dell'Area Tecnica n. 1736 del 13/12/2021 con la quale è stata nominata responsabile del procedimento l'Arch. Cecilia Arianna Gelli, in sostituzione dell'Arch. Stefano Daddi, del Servizio Edilizia Scolastica, Patrimonio e Urbanistica della Provincia di Prato.
- Determina Dirigenziale n. 1902 del 30/12/2021 avente ad oggetto: Modifica affidatario per completamento prestazione professionale con la quale si conferiva l'incarico per il completamento delle prestazioni professionali per la Variante di aggiornamento e adeguamento del Piano Territoriale di Coordinamento (PTC) della Provincia di Prato alla L.R. 65/2014 e al Piano di Indirizzo Territoriale - Piano Paesaggistico Regionale (PIT-PPR) all' Arch. Valentina Aldini .
- Delibera Consiglio n. 21 del 25/07/2022 con la quale è stata adottata la variante di aggiornamento e adeguamento del Piano Territoriale di Coordinamento (PTC) della Provincia di Prato alla L.R. Toscana 65/2014 e ss.mm.ii., e al Piano di Indirizzo Territoriale - Piano Paesaggistico Regionale (PIT-PPR);
- Relazione di fine mandato del 27/07/2022 prot. 9023 del Responsabile del Procedimento Arch. Cecilia Gelli con la quale si è accertato e certificato che il procedimento medesimo si è svolto del rispetto delle norme legislative e regolamentari, nonché ne ha attestato la coerenza e la conformità della Variante di aggiornamento ed adeguamento del Piano Territoriale di coordinamento (PTC) della Provincia di Prato alla LR 65/2014 e al PIT/PPR in esame alle disposizioni normative e regolamentari vigenti.
- Determina Dirigenziale n° 1076 del 27/07/2022 con la quale l' Arch. Stefano Cantagalli del Servizio Edilizia scolastica, Patrimonio e Urbanistica dell'Ente è stato nominato Responsabile del Procedimento.
- Pubblicazione dell'avviso di adozione della Variante di aggiornamento ed adeguamento del Piano Territoriale di Coordinamento (PTC) della Provincia di Prato sul Bollettino Ufficiale della Regione Toscana (B.U.R.T.) Parte II n. 31 del 03/08/2022 dopo aver comunicato alla regione e ai comuni territorialmente interessati l'avvenuta adozione come previsto dall'art. 20 comma 2 della L. 65/2014 e contestualmente:
 - gli atti adottati sono stati depositati presso la sede della Provincia di Prato in libera visione per 60 (sessanta) giorni consecutivi a decorrere dal 03/08/2022 data di pubblicazione del relativo avviso sul (B.U.R.T.);
 - sono stati resi accessibili anche in via telematica mediante la pubblicazione sul sito web della Provincia di Prato al link :<https://ptc.provincia.prato.it/index.php/adozione/>.

- con pec prot. 9604 del 12/08/2022 del responsabile del Procedimento Arch. Stefano Cantagalli ai sensi dell'art. 19 della L. 65/2014 è stato trasmesso l'avviso di adozione con il link per la consultazione on line degli atti ai seguenti enti ed organismi pubblici competenti all'emanazione di pareri, nulla osta o assensi comunque denominati, necessari ai fini dell'approvazione del piano:

- Regione Toscana;
- Autorità di Bacino Distrettuale dell'Appennino Settentrionale;
- Autorità di Bacino del Fiume Po;
- Soprintendenza Archeologica Belle Arti e Paesaggio per la città metropolitana di Firenze e per le province di Pistoia e Prato;
- Segretariato regionale MIBAC;
- Città metropolitana di Bologna;
- Città metropolitana di Firenze;
- Provincia di Pistoia;
- Comune di Prato;
- Comune di Cantagallo;
- Comune di Carmignano;
- Comune di Montemurlo;
- Comune di Vaiano;
- Comune di Vernio;
- Comune di Poggio a Caiano;
- ARPAT (dipartimento provinciale);
- Azienda USL Area n. 4 Prato;
- Regione Toscana – Direzione Difesa del suolo e protezione civile– Settore genio civile Valdarno;
- Consorzio 3 di Bonifica Medio Valdarno;
- Autorità idrica toscana;
- ATO Toscana centro;
- R.F.I. S.p.A Direzione territoriale produzione Firenze;
- IRPET.

Che in data 12/08/2022 con prot. 9607 la comunicazione dell'avvenuta adozione è stata trasmessa a Publiacqua S.p.A. in qualità di Gestore del Servizio Idrico Integrato a seguito di richiesta dell'Autorità Idrica Toscana del 05/08/2022 prot. 9414. Con nota del 23/09/2022 prot. 10977 Publiacqua S.p.A. non rileva obiezioni da presentare.

Si da atto che:

- entro il termine di 60 (sessanta) giorni dalla data di pubblicazione del relativo avviso sul Bollettino Ufficiale della Regione Toscana (B.U.R.T.), che si è concluso il 02/10/2022 sono pervenuti al protocollo della Provincia di Prato ai sensi dell'art. 19 della L.R. 65/2014 **i seguenti contributi:**

prot. 11228 del 30/09/2022	Soprintendenza Archeologia, Belle Arti e Paesaggio per la città metropolitana di Firenze e le Province di Pistoia e Prato
prot. 11233 del 30/09/2022	Provincia di Pistoia
prot. 11273 del 03/10/2022	Regione Toscana - Direz. Urbanistica Settore Tutela, Riqualificazione e Valorizzazione del Paesaggio

e **le seguenti osservazioni** da parte di Enti pubblici e soggetti privati:

prot. 10882 del 21/09/2022	Comune di Vernio
prot. 11270 del 30/09/2022	Comune di Montemurlo
prot. 11246 del 30/09/2022	Cafissi S.p.a

Sono pervenute, **oltre i termini stabiliti**, le seguenti osservazioni:

prot. 12366 del 27/10/2022	Marco Ciottoli
prot. 12427 del 27/10/2022	Comune di Prato
prot. 1992 del 23/02/2023	Aldo e Silvia Biagioli, rappresentanti di Industrie Biagioli S.p.A., Panziera s.r.l., Structura s.a.s., Ibico s.r.l

Tutti i contributi e le osservazioni (anche quelle pervenute fuori dai termini) sono state valutate dal Responsabile del Procedimento con la consulenza del tecnico incaricato Arch. Valentina Aldini.

Nell'esame dei contributi e delle osservazioni sono stati stabiliti i seguenti criteri di determinazione tecnica a seguito dell'istruttoria:

- **ACCOGLIBILI:** nel caso di accoglimento dell'osservazione in ogni suo punto, che comporti modifiche al documento di Piano adottato;
- **NON ACCOGLIBILI:** nel caso in cui alcune richieste siano in tutto o in parte non pertinenti e nel complesso l'osservazione non comporti modifiche al documento di Piano adottato;
- **PARZIALMENTE ACCOGLIBILI:** nel caso di accoglimento dell'osservazione solo per alcuni punti, che comportino modifiche al documento di Piano adottato. Che sono stati stabiliti i seguenti criteri di determinazione tecnica a seguito dell'istruttoria:

In data 13 marzo 2023 sono state svolte delle videoconferenze con i Comuni di Prato, Vernio e Montemurlo al fine di renderli partecipi delle controdeduzioni alle loro osservazioni presentate, garantendo così la partecipazione degli enti interessati.

Relativamente alla procedura ambientale sono pervenuti i seguenti contributi dei soggetti SCA :

prot. 10970 del 20/09/2022	Autorità di Bacino
prot. 11098 del 27/09/2022	Arpat

Con determinazione n. 833 del 07/04/2023 l'Autorità competente individuata nell'ufficio U.O.C. tutela dell'Ambiente del Servizio Governo del Territorio del Comune di Prato, ha espresso parere motivato favorevole sulla compatibilità e sostenibilità ambientale della Variante di aggiornamento del Piano Territoriale di Coordinamento della Provincia di Prato ai sensi dell'art. 26 della LR 10/2010 e succ. mod. a condizione che:

1. vengano messe in atto le misure previste per impedire, ridurre e compensare nel modo più completo possibile gli eventuali impatti negativi significativi sull'ambiente derivanti dall'attuazione del piano;
2. venga data attuazione al piano di monitoraggio previsto nel Rapporto Ambientale e che i relativi esiti siano resi disponibili alle autorità con competenze ambientali ed al pubblico;

In data 17/04/2023 con prot. 4144 e successiva integrazione del 29/05/2023 prot. 6044, l'Arch. Aldini Valentina, consulente tecnico incaricato per la Variante del Piano Territoriale di Coordinamento ha trasmesso gli Elaborati cartografici e testuali modificati a seguito delle osservazioni e dei contributi ricevuti e una proposta di controdeduzioni denominata **“Riferimenti Puntuali alle Osservazioni pervenute”** identificata come **ALLEGATO B** contenente una sintesi dei contributi e delle osservazioni pervenute, una proposta di controdeduzioni e il relativo esito come da criteri sopra stabiliti. Gli originali delle osservazioni con il testo completo, riportanti data e protocollo sono conservati presso l'Ufficio Tecnico della Provincia.

Dal documento **“Riferimenti Puntuali alle Osservazioni pervenute” -ALLEGATO B -** risulta che delle 6 osservazioni pervenute 1 è stata accolta, 2 parzialmente accolte e 3 non accolte e nello specifico:

Comune di Montemurlo	parzialmente accolta
Comune di Vernio	non accolta
Comune di Prato	parzialmente accolta
Cafissi S.p.a	non accolta

Marco Ciottoli	accolta
Industrie Biagioli spa; Panziera Srl, Structura sas di silvia Biagili e Ibico srl.	non accolta

L'accoglimento anche parziale delle osservazioni ha comportato la modifica di alcuni Elaborati cartografici e della Disciplina di Piano adottati con Delibera del Consiglio n. 21 del 25/07/2022 e la redazione di ulteriori documenti come si evince dall' "Elenco elaborati Modificati a seguito delle osservazioni pervenute ai sensi dell'art. 19 della L.R. 65/2014" - ALLEGATO C dove vengono riportati gli elaborati adottati e le modifiche apportate a seguito delle osservazioni pervenute:

Elaborati PTC Adottato con Delibera CC n 21 del 25/07/2022	Modifiche sopraggiunte a seguito di osservazioni	NOTE
QUADRO CONOSCITIVO (QC)		
QC GEO 01 - Geologia (Cartografia scala 1:25000)	INVARIATO	
QC GEO 02 - Geomorfologica (Cartografia scala 1:25000)	INVARIATO	
QC GEO 03 - Litotecnica (Cartografia scala 1:25000)	INVARIATO	
QC GEO 04 - Idrogeologica (Cartografia scala 1:25000)	INVARIATO	
QC GEO 05 - Stratigrafia della Piana (Cartografia scala 1:25000)	INVARIATO	
QC GEO 06 - Prelievi Industriali della qualita delle acque (Cartografia scala 1:25000)	INVARIATO	
QC GEO ALL 07- Schedatura Fonti e Sorgenti - Schedatura Fonti e Sorgenti - Tomo 1 - Schedatura Fonti e Sorgenti - Tomo 2 - Schedatura Fonti e Sorgenti - Tomo 3	INVARIATO	
QC GEO 07 ALL 02- Cave e Miniere	INVARIATO	
QC GEO 07 - Emergenze Geoambientali (Cartografia scala 1:25000)	INVARIATO	
QC IDR 01.1 - PERICOLOSITA IDRAULICA (PGRA) -(Cartografia scala 1:25000)	MODIFICATO	Aggiornamento con i dati reperiti dai Comuni
QC IDR 01.2 - RISCHIO ALLUVIONI (PGRA) ED ELEMENTI SENSIBILI - (Cartografia scala 1:25000)	MODIFICATO	Aggiornamento con i dati reperiti dai Comuni
QC IDR 02 - GESTIONE ACQUE - (Cartografia scala 1:25000)	INVARIATO	
QC IDR 03 - Opere Idrauliche Classificate (Cartografia scala 1:25000)	INVARIATO	
QC BIO 01.1- BIODIVERSITA - (Cartografia scala 1/25000)	INVARIATO	
QC BIO 01 ALL 01- Aree di Elevato Valore Botanico	INVARIATO	
QC BIO 01 ALL 02- Schedatura Alberi Monumentali	INVARIATO	
QC BIO 01.2 - HABITAT (Cartografia scala 1/25000)	INVARIATO	
QC BIO 03.1 - SPECIE PROTETTE - RE.NA.TO. -Mammiferi, crostacei e molluschi (Cartografia scala 1/25000)	INVARIATO	
QC BIO 03.2 - SPECIE PROTETTE -	INVARIATO	

RE.NA.TO. - Insetti e vegetali (Cartografia scala 1/25000)		
QC BIO 03.3 - SPECIE PROTETTE - RE.NA.TO. - Anfibi, pesci e rettili (Cartografia scala 1/25000)	INVARIATO	
QC BIO 03.4 - SPECIE PROTETTE - RE.NA.TO. - Uccelli (Cartografia scala 1/25000)	INVARIATO	
QC BIO 05- Carta Ittica	INVARIATO	
QC ARCH 01-CARTA ARCHEOLOGICA (Cartografia scala 1/25000)	MODIFICATO	Aggiornamento con i dati reperiti dai Comuni
QC AGR 01 - USO DEL SUOLO (Cartografia scala 1/25000)	MODIFICATO	Aggiornamento con i dati reperiti dai Comuni
QC AGR 02 - ANALISI DEL PATRIMONIO AGRICOLO (Cartografia scala 1/25000)	MODIFICATO	Aggiornamento con i dati reperiti dai Comuni
QC INFR 01 - INFRASTRUTTURE E SERVIZI (Cartografia scala 1/25000)	MODIFICATO	Aggiornamento con i dati reperiti dai Comuni
QC IND 01- QUADRO DEGLI INDICATORI	INVARIATO	
STATUTO DEL TERRITORIO PROVINCIALE - PATRIMONIO TERRITORIALE (ST)		
ST 01 - INVARIANTE I - La struttura idro-geomorfologica, che comprende i caratteri geologici, morfologici, pedologici, idrologici e idraulici (Cartografia scala 1/25000)	INVARIATO	
ST 02 - INVARIANTE II - La struttura ecosistemica, che comprende le risorse naturali aria, acqua, suolo ed ecosistemi della fauna e della flora (Cartografia scala 1/25000)	INVARIATO	
ST 03 - INVARIANTE III - La struttura insediativa, che comprende città e insediamenti minori, sistemi infrastrutturali, artigianali, industriali e tecnologici (Cartografia scala 1/25000)	INVARIATO	
ST 04 - INVARIANTE IV - La struttura agro-forestale, che comprende boschi, pascoli, campi e relative sistemazioni nonché i manufatti dell'edilizia rurale (Cartografia scala 1/25000)	MODIFICATO	Aggiornamento con i dati reperiti dai Comuni
ST 05A - BENI PAESAGGISTICI (Cartografia scala 1/25000)	MODIFICATO	Riorganizzazione dei dati cartografici
ST 05B BENI CULTURALI (Elenco dei beni tutelati ai sensi della Parte II del D.Lgs. 42/2004)	NUOVO ELABORATO	
ST 06 - DOCUMENTI DELLA CULTURA (Cartografia scala 1/25000)	MODIFICATO	Rinominata in: ST 06 - ELEMENTI IDENTITARI DEL TERRITORIO PROVINCIALE
QC DCU 01 ALL 01- Giardini e Parchi Storici	INVARIATO	
ST 07 01- PATRIMONIO TERRITORIALE - il patrimonio naturalistico e le strutture idro-geomorfologica, insediativa e agro-forestale (Cartografia scala 1/25000)	INVARIATO	
ST 07 02 - PATRIMONIO TERRITORIALE - beni culturali e paesaggistici (Cartografia scala 1/25000)	MODIFICATO	Rinominato in: ST07 02 - PATRIMONIO TERRITORIALE - beni paesaggistici, siti UNESCO ed elementi identitari del territorio provinciale
ST 08 - SISTEMA STORICO-FUNZIONALE (Cartografia scala 1/25000)	MODIFICATO	
STRATEGIA (STR)		

STR 01 - SISTEMA DELLE STRATEGIE PROVINCIALI (Cartografia scala 1/25000)	MODIFICATO	
STR 02 - MOBILITA, FRUIZIONE E AMBITI TERRITORIALI PER LA LOCALIZZAZIONE DI INTERVENTI DI COMPETENZA PROVINCIALE (Cartografia scala 1/25000)	MODIFICATO	
DISCIPLINA DI PIANO		
DISCIPLINA DI PIANO DISCIPLINA DI PIANO	MODIFICATO	Le modifiche riguardano gli artt. 7, 23, 23bis, 26, 35, 38, 39 e 40
ALL 1 - CRITERI PER IL GOVERNO DEL TERRITORIO RURALE	INVARIATO	
VALUTAZIONI DI CONFORMAZIONE, COERENZA E DEGLI EFFETTI		
ANALISI DI COERENZA E VALUTAZIONE DEGLI EFFETTI ATTESI	INVARIATO	
RELAZIONE DI CONFORMAZIONE AL PIT - PPR	INVARIATO	
VALUTAZIONE AMBIENTALE STRATEGICA E VALUTAZIONE DI INCIDENZA AMBIENTALE		
RAPPORTO AMBIENTALE	INVARIATO	
STUDIO DI INCIDENZA AMBIENTALE	INVARIATO	
All 1 - STUDIO DI INCIDENZA AMBIENTALE: Schede siti "Natura 2000"	INVARIATO	
All 2 - STUDIO DI INCIDENZA AMBIENTALE: DOCUMENTAZIONE FOTOGRAFICA	INVARIATO	
ALL 3 - STUDIO DI INCIDENZA AMBIENTALE: ANALISI DELLE POSSIBILI INTERFERENZE A LIVELLO DI RETI ECOLOGICHE/CORRIDOI ECOLOGICI (Cartografia scala 1/25000)	INVARIATO	
SINTESI NON TECNICA	INVARIATO	
RELAZIONI		
RELAZIONE GENERALE DEL PIANO	INVARIATO	
RELAZIONE ANALITICA DEL QUADRO CONOSCITIVO ED ELEMENTI DI DEFINIZIONE DELLO STATUTO DEL TERRITORIO	INVARIATO	
RELAZIONE DEL RESPONSABILE DEL PROCEDIMENTO	INVARIATO	
RAPPORTO DEL GARANTE DELLA PARTECIPAZIONE	INVARIATO	
ALLEGATI AL PTC		
REPORT SOFTWARE M.IN.E.R.V.A. - C.R.O.NO.	MODIFICATO	Nuova analisi condotta sul piano modificato a seguito delle osservazioni e dei contributi pervenuti
MODALITA' DI RECEPIMENTO DELLA DISCIPLINA STATUTARIA DEL PIT-PPR	NUOVO ELABORATO	
RIFERIMENTI PUNTUALI ALLE OSSERVAZIONI PERVENUTE	NUOVO ELABORATO	

REPORT OSSERVATORIO TERRITORIALE IRPET	INVARIATO	
---	-----------	--

In sintesi :

Nel QUADRO CONOSCITIVO risultano modificati :

- QC_IDR_01.1 - PERICOLOSITÀ IDRAULICA (PGRA)
- QC_IDR_01.2 - RISCHIO ALLUVIONI (PGRA) ED ELEMENTI SENSIBILI
- QC_ARCH_01-CARTA ARCHEOLOGICA
- QC_AGR_01 - USO DEL SUOLO
- QC_AGR_02 - ANALISI DEL PATRIMONIO AGRICOLO
- IQC_INFR_01 - INFRASTRUTTURE E SERVIZI

Nello STATUTO DEL TERRITORIO PROVINCIALE PATRIMONIO TERRITORIALE risultano modificati:

- ST_04 - INVARIANTE IV - La struttura agro-forestale, che comprende boschi, pascoli, campi e relative sistemazioni nonché i manufatti dell'edilizia rurale
- ST_05A - BENI PAESAGGISTICI
- ST_06 - DOCUMENTI DELLA CULTURA risulta essere stato Rinominato in: ST_06 – ELEMENTI IDENTITARI DEL TERRITORIO PROVINCIALE
- ST07_02 – PATRIMONIO TERRITORIALE- Beni culturali e paesaggistici Rinominato in : PATRIMONIO TERRITORIALE - beni paesaggistici, siti UNESCO ed elementi identitari del territorio provinciale
- ST_08 - SISTEMA STORICO-FUNZIONALE

E' stato inoltre elaborato un nuovo documento dal titolo:

- **ST_05B_ BENI CULTURALI (Elenco dei beni tutelati ai sensi della Parte II del D.Lgs. 42/2004).**

Nelle STRATEGIE risultano modificati:

- STR_01 - SISTEMA DELLE STRATEGIE PROVINCIALI
- STR_02 - MOBILITÀ, FRUIZIONE E AMBITI TERRITORIALI PER LA LOCALIZZAZIONE DI INTERVENTI DI COMPETENZA PROVINCIALE

DISCIPLINA DI PIANO

Risulta modificata: le parti aggiunte sono state individuate in blu e le parti cassate sono state individuate in blu barrato. Gli articoli modificati risultano essere il 7, 23 23 bis, 26, 35, 38 39 e 40.

REPORT SOFTWARE M.IN.E.R.V.A. - C.Rsario .O.NO.

Risulta modificato.

Risultano essere stati elaborati i seguenti nuovi documenti:

- **MODALITA' DI RECEPIMENTO DELLA DISCIPLINA STATUTARIA DEL PIT-PPR**
- **RIFERIMENTI PUNTUALI ALLE OSSERVAZIONI PERVENUTE**

Si propone pertanto di procedere con l'approvazione dell'Elaborato **RIFERIMENTI PUNTUALI ALLE OSSERVAZIONI PERVENUTE – ALLEGATO B** – e dei connessi elaborati modificati e aggiunti a seguito del recepimento delle osservazioni e dei contributi pervenuti, come risultanti dall' **ELENCO ELABORATI MODIFICATI A SEGUITO DELLE OSSERVAZIONI PERVENUTE AI SENSI DELL'ART. 19 DELLA L.R. 65/2014” - ALLEGATO C** che risultano essere i seguenti:

• QC_IDR_01.1 - PERICOLOSITÀ IDRAULICA (PGRA)
• QC_IDR_01.2 - RISCHIO ALLUVIONI (PGRA) ED ELEMENTI SENSIBILI
• QC_ARCH_01-CARTA ARCHEOLOGICA
• QC_AGR_01 - USO DEL SUOLO

• QC_AGR_02 - ANALISI DEL PATRIMONIO AGRICOLO
• QC_INFR_01 - INFRASTRUTTURE E SERVIZI
• ST_04 - INVARIANTE IV - La struttura agro-forestale, che comprende boschi, pascoli, campi e relative sistemazioni nonché i manufatti dell'edilizia rurale
• ST_05A - BENI PAESAGGISTICI
• ST_05B_ BENI CULTURALI (Elenco dei beni tutelati ai sensi della Parte II del D.Lgs. 42/2004)
• ST_06 - DOCUMENTI DELLA CULTURA risulta essere stato Rinominato in: ST_06 – ELEMENTI IDENTITARI DEL TERRITORIO PROVINCIALE
• ST07_02 – PATRIMONIO TERRITORIALE- Beni culturali e paesaggistici Rinominato in : PATRIMONIO TERRITORIALE - beni paesaggistici, siti UNESCO ed elementi identitari del territorio provinciale
• ST_08 - SISTEMA STORICO-FUNZIONALE
• STR_01 - SISTEMA DELLE STRATEGIE PROVINCIALI
• STR_02 - MOBILITÀ, FRUIZIONE E AMBITI TERRITORIALI PER LA LOCALIZZAZIONE DI INTERVENTI DI COMPETENZA PROVINCIALE
• DISCIPLINA DI PIANO
• REPORT SOFTWARE M.IN.E.R.V.A. - C.Rsario .O.NO.
• MODALITA' DI RECEPIMENTO DELLA DISCIPLINA STATUTARIA DEL PIT-PPR

A seguito dell'approvazione si dovrà procedere:

1. curare gli adempimenti conseguenti ed in particolare provvedere alla richiesta alla Regione Toscana di convocazione della Conferenza paesaggistica come previsto dall'art. 31 comma 1 L.R. n. 65/2014, dall'art. 21 della Disciplina del Piano di indirizzo territoriale con valenza di Piano paesaggistico (PIT-PPR) e dell'art.6 dell'Accordo sottoscritto in data 16.12.2016 tra Ministero dei Beni e delle Attività Culturali e del Turismo e la Regione Toscana;
2. sottoporre all'esito delle valutazioni della Conferenza la proposta di Piano Territoriale di Coordinamento Provinciale completo dei suoi allegati alla definitiva approvazione del Consiglio Provinciale, curando gli adempimenti conseguenti;
3. curare che il Garante dell'informazione e della partecipazione provveda ad informare la cittadinanza mediante avviso pubblico e a pubblicare sul sito web della Provincia la deliberazione.

Il sottoscritto Responsabile del Procedimento attesta l'assenza di conflitto di interessi ex art 6 bis della legge 241/90.

Il Responsabile del Procedimento
Arch. Catena Bertuccio